



Servizi Educativi per l'Infanzia



Scuola dell'Infanzia Paritaria
gli ORSACCHIOTTI



ANNO EDUCATIVO 2022 2023

La Scuola dell'Infanzia è il più antico intervento della *Venerabile Arciconfraternita della Misericordia* di Cascina nel settore dei servizi per l'infanzia.

Presente sul territorio fin dal 1937 nelle sedi di Via Curtatone e Via Mentana e dal 11 settembre 1955 nell'attuale edificio, interamente realizzato dalla *Misericordia di Cascina*, ospita attualmente quattro sezioni di bambini di età compresa tra i tre e i sei anni. A pochi minuti dalle principali vie di comunicazione, all'interno del centro storico di Cascina, la Scuola dell'Infanzia della *Misericordia* rappresenta un punto di riferimento per le famiglie cascinesi.

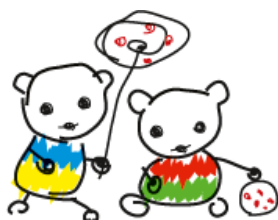

Scuola dell'Infanzia Paritaria
gli ORSACCHIOTTI

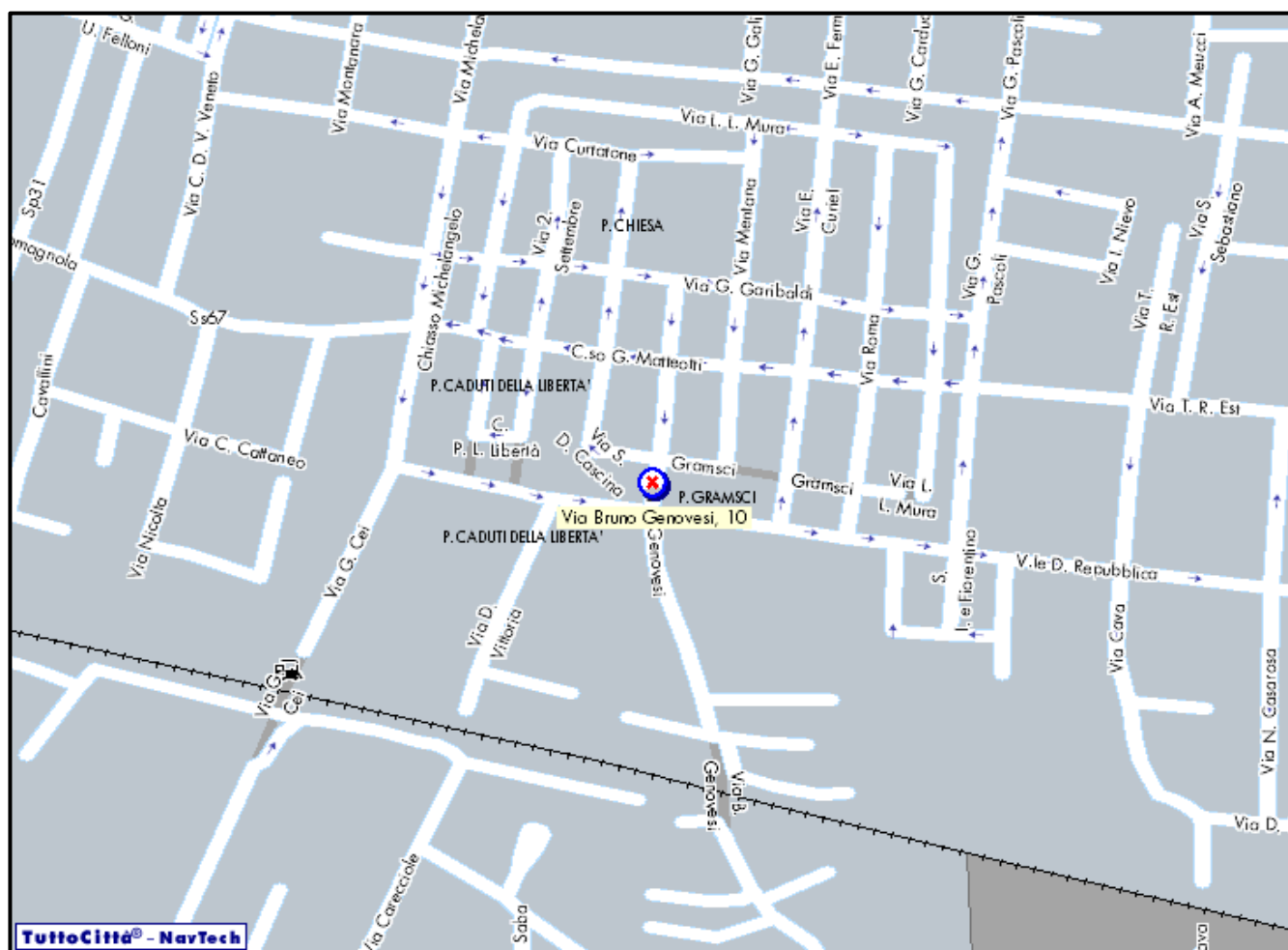

L'offerta formativa: alcuni elementi distintivi della Scuola dell'Infanzia GLI ORSACCHIOTTI

L'alleanza con le famiglie e la condivisione del progetto educativo

La condivisione concreta dell'esperienza educative con le famiglie non significa confusione di ruoli ma si realizza nella cooperazione, collaborazione, contaminazione positiva di pensieri, idee, riflessioni e progetti in un percorso di ricerca e di visibilità costante.

Un ricco calendario di incontri con le famiglie offre l'opportunità di esperienze e progetti diversificati, in modo che ciascun genitore possa fruire di quelle che meglio rappresentano i propri bisogni; nello stesso tempo ciascuno può mettere a disposizione del servizio le proprie attitudini, le proprie competenze e rappresentare così una vera risorsa per la scuola, per i bambini e l'intera comunità educante.

L'ambiente di apprendimento: organizzazione dello spazio come elemento educativo

Nell'anno educativo 2015/2016 la Misericordia mette in atto un nuovo progetto di ristrutturazione degli spazi della scuola dell'infanzia.

Il progetto, in linea con le più recenti e autorevoli ricerche sul tema dello spazio nell'educazione, ha la supervisione architettonica e pedagogica di figure professionali riconosciute a livello internazionale.

L'offerta di un ambiente "bello" anche dal punto di vista estetico connota il riconoscimento dell'infanzia come un valore; i bambini rappresentano il valore più alto per i genitori e per la società, di conseguenza, la cura dei luoghi dove i bambini crescono e apprendono emerge come importante elemento educativo.

I laboratori, gli spazi di cura, gli ambienti per gli adulti, le sezioni sono rivisitati rendendo maggiormente visibili e fruibili le opportunità che favoriscono i processi di costruzione di conoscenza e apprendimento.

La cura, e l'organizzazione dell'ambiente inteso non come contenitore neutrale ma contesto capace di accogliere ciascuna individualità e tutte le diversità, di connotare le differenze, tutte le differenze, come un valore, una reale risorsa per la costruzione di nuove conoscenze condivise.

Il pranzo educativo

L'attenzione nella progettazione degli spazi, dei modi e dei tempi comprende anche la cura dedicata al pranzo, alla scelta degli alimenti e al loro confezionamento nella cucina interna della scuola. Un ricco menù, recentemente rinnovato e approvato dalla ASL offre l'opportunità di possibili diete individualizzate senza alterare il valore della scoperta di nuovi cibi e sapori indispensabile in questa fascia di età.

L'offerta, di spazi e tempi di autonomia, di relazione e collaborazione, identifica il pranzo come un momento di convivialità, di cura di sé stessi e degli altri.

L'attenzione, anche estetica, nell'apparecchiare la tavola con tovaglie di stoffa, stoviglie in ceramica, posate in metallo, bicchieri e caraffe in vetro, come la cura di tutti i rituali della giornata educativa è la modalità più immediata per comunicare ai bambini il valore di ciascuna esperienza per la costruzione di nuove conoscenze.

Il Progetto del Servizio Civile Universale

Da molti anni la partecipazione ai bandi del Ministero della Difesa ci offre l'opportunità della collaborazione di un gruppo di volontari civili coinvolti in percorsi di studi sull'educazione dell'infanzia che accompagnano in modo costante il lavoro delle insegnanti; questo progetto rappresenta un contributo prezioso sia per il lavoro di piccolo gruppo sia per le attività specifiche individualizzate con ciascun bambino; inoltre, dopo l'esperienza e la formazione acquisita in un intero anno scolastico, permette a molti volontari civili di inserirsi nel progetto pedagogico della nostra scuola come personale qualificato per le possibili sostituzioni.

Il lavoro collegiale del personale educativo e la continuità orizzontale e verticale

Tutti i Servizi Educativi per l'Infanzia della Misericordia, condividono un unico coordinamento pedagogico; il personale educativo fruisce di tempi non frontali da dedicare alla formazione ma anche alla progettazione, la rielaborazione e la documentazione delle esperienze. Questa metodologia di lavoro oltre al confronto costante e alla collegialità progettuale, permette una costante relazione con le famiglie che pone le proprie basi sull'osservazione condivisa rendendo i bambini consapevoli dell'attenzione e l'interesse che gli adulti hanno nei loro confronti. Percorsi specifici di continuità sono attivati costantemente con i nidi d'infanzia, con le scuole primarie con le istituzioni e le associazioni del territorio.

L'organizzazione della giornata

- 07:30 - 08:30** Entrata anticipata, pre-scuola, servizio su richiesta per le sezioni **Blu** e **Rossi***
- 08:30 - 09:00** Accoglienza e gioco libero Tipologia A
- 09:00 - 09:30** Accoglienza e gioco libero Tipologia B
- 09:30 - 10:00** Bagno, colazione e suddivisione in sottogruppi
- 10:00 - 11:30** Attività dei sottogruppi in sezione e negli spazi laboratorio
- 11:15 - 11:40** Riordino, pulizia personale e preparazione al pranzo
- 11:45 - 12:45** Pranzo
- 12:45 - 13:15** Preparazione al riposo, all'uscita, o all'esperienze di piccolo gruppo
- 13:15 - 14:15** Uscita
- 13:15 - 15:00** Riposo per coloro che ne hanno necessità
- 13:15 - 15:00** Attività ed esperienze di piccolo gruppo nei laboratori o negli angoli strutturati delle sezioni
- 15:00 - 15:30** Gioco libero e **uscita tipologia A**
- 15:30 - 16:00** Gioco libero e **uscita tipologia B**
- 15:30 - 17:00** Area Gioco Prolungamento orario (Servizio su richiesta) **sezioni Blu** e **Rossi***
- 16:45 - 17:00** Prima Uscita
- 17:00 - 18:00** Area Gioco prolungamento orario (Servizio su richiesta) con un minimo di 15 iscritti

Attualmente e fino a quando non verranno meno le disposizioni di sicurezza previsti dalle normative Covid 19, i posti disponibili, sia per anticipo dell'orario di entrata a partire dalle ore 7.30 fino alle ore 8.30 sia per il prolungamento scolastico nell'Area Gioco, sono limitati a quelli che si renderanno liberi nelle sezioni **Rossi** e **Blu**.



Calendario Anno Educativo 2022/2023

Dal 1 Settembre 2022 al 2 Settembre 2022

Riordino dei servizi e progettazione delle esperienze.

Dal 5 Settembre al 9 Settembre

Apertura del servizio per i bambini già frequentanti. Il **5 Settembre** uscita dopo pranzo alle ore 14:00 per permettere alle educatrici di effettuare i colloqui individuali con le famiglie nuove iscritte. Dal **6 Settembre** partenza Area Gioco per i bambini già frequentanti.

Dal 12 Settembre

Apertura del Servizio ai bambini al Primo anno di frequenza e inizio del periodo di ambientamento condiviso con le famiglie.

Dal 24 Dicembre al 6 Gennaio 2023

Sospensione del servizio per il Santo Natale.

Nei giorni 2, 3, 4, 5, Gennaio 2023

Servizio integrativo su richiesta (da valutare in relazione al numero degli iscritti e alla normativa Covid 19)

Dal 9 Gennaio al 5 Aprile

Apertura del servizio alla frequenza.

Dal 6 Aprile al 10 Aprile

Sospensione del servizio per la Santa Pasqua.

Dal 11 Aprile al 30 giugno

Apertura del servizio alla frequenza.

30 maggio

Sospensione del servizio per festa del Santo patrono di Cascina.

Dal 3 Luglio al 28 Luglio *

Servizio Integrativo Aperti per Ferie

31 Luglio

Riordino e chiusura del servizio.

** dal 3 Luglio al 28 Luglio il servizio è attivo su richiesta delle famiglie per i bambini sia interniche esterni.*

N. B. Durante l'anno educativo 2022/2023 il Servizio potrà essere interrotto per un massimo di due pomeriggi, con chiusura alle ore 14.30, in occasione di corsi di formazione per il personale dipendente o per l'organizzazione di feste all'interno della stessa Struttura.



Iscrizioni e Rette

Le iscrizioni, di norma, vengono effettuate a partire **dal mese di dicembre per le famiglie con diritto di precedenza che provengono dai servizi educativi della Misericordia** e dal mese di gennaio di ogni anno per gli esterni, fino al 31 Marzo 2023.

La **domanda di iscrizione** dovrà pervenire tramite mail all'indirizzo sottostante a partire dal giorno **2 Gennaio 2023 e fino alla copertura di tutti i posti disponibili. Quota di iscrizione € 120.00 annue da versare, il primo anno, alla consegna del "Modello unico di iscrizione" e, per gli anni successivi, entro il 31 maggio di ogni Anno Educativo.**

Qualora la domanda di iscrizione risulti accettata la famiglia dovrà effettuare il versamento della quota di iscrizione con bonifico sul cc presso B.P.LAj Agenzia Cascina intestato alla Ven. Arc. Misericordia di Cascina codice IBAN: IT07Q0523270950000030146161. La ricevuta del versamento dovrà pervenire per mail all'indirizzo: infanzia@misericordiacascina.org entro massimo 5 giorni dall'avvenuta accettazione della domanda da parte della struttura.

- **Tipologia A** orario scolastico entrata 8.30/9.00 con uscita 15.00/15.30 **Retta mensile euro 195**
- **Tipologia B** orario scolastico entrata 9.00/9.30 con uscita 15.30/16.00 **Retta mensile euro 195**

La quota comprende le attività specifiche del progetto educativo all'interno dei vari spazi della struttura.

Servizio aggiuntivo Pre- Scuola € 20.00 mensili

Attualmente e fino a quando non verranno meno le disposizioni di sicurezza previsti dalle normative Covid 19, i posti disponibili con anticipo dell'orario di entrata a partire dalle ore 7.30 fino alle ore 8.30 sono limitati a quelli che si renderanno liberi nelle sezioni Rossi e Blu..



Servizio aggiuntivo Area Gioco

Area Gioco 15.30 - 17.00 € 30.00 mensili

Area Gioco 17.00 - 18.00 €20.00 mensili

Attualmente e fino a quando non verranno meno le disposizioni di sicurezza previsti dalle normative Covid19, i posti disponibili per l'area Gioco sono limitati a quelli che si renderanno liberi nelle sezioni **Rossi** e **Blu**

Il **Servizio** sarà attivato dal mese di ottobre per i nuovi iscritti con un minimo di 15 richieste.

Refezione Scolastica

Il Servizio di Refezione scolastica è IN COMPARTECIPAZIONE l'Amministrazione Comunale di Cascina. Prevede un costo annuo, diviso in rate mensile a carico delle Famiglie, differenziato a seconda del Reddito ISEE del Nucleo Familiare.

Aperti per ferie

Servizio attivo nel mese di luglio, tempi e modalità di erogazione a causa dell'emergenza sanitaria vengono valutare a fine anno educativo in relazione alle normative ministeriali .



I recapiti dei nostri Servizi per l'Infanzia:

	Scuola dell'Infanzia Paritaria Gli Orsacchiotti	Nido d'Infanzia Il Grillo
	Via Bruno Genovesi, 10 56021 Cascina (Pi)	Via Paolo Savi, 21 Marciana 56021 Cascina (Pi)
	050 700888	050 747193
	050 715968	050 715968
	infanzia@misericordiacascina.org	asilonidoilgrillo@virgilio.it

Visita il nostro sito



www.misericordiacascina.org a:

Servizi Educativi per l'Infanzia

e seguici su

